LCM9 toolkit

Superar los estereotipos de género oposición a toda forma de violencia: acoso y intimidación

EPF
EUROPE
PLURAL
FEMININE

bullying y cyberbullying

El 7 de febrero en Italia es el día contra el bullying. El 7 de febrero de 2025 se presentó en Milán el informe anual del “Observatorio IN DIFESA” sobre las diferencias de género en la violencia entre iguales, promovido por *Terre des Hommes* y resulta que

han sufrido violencia física y psicológica
70% de las chicas
83% de quienes se definen como no binarios
56% de los chicos

Uno de los actos de violencia más comúnmente denunciados por las niñas son **los piropos,** o comentarios sexuales no deseados recibidos de extraños en lugares públicos, **sufridos por el 61% de las niñas y el 6% de los niños; acoso sexual en un 30% de las niñas y un 7% de los niños.**

Entre las niñas, niños y adolescentes que se declaran no binario sexiste un mayor porcentaje de todo tipo de violencia sufrida.

El acoso y el ciberacoso se dirigen principalmente a la apariencia física **(79%),** la orientación sexual **(15%),** el estatus económico **(11%)**, el origen étnico y geográfico **(10,5%),** la discapacidad **(5%)** y la religión **(4%).**

encuestas

Según una encuesta realizada en 2024 en 15 países de la Unión Europea, aproximadamente **el 10% de las niñas y niños de entre 9 y 16 años que utilizan Internet afirman haber sido objeto de ciberacoso al menos una vez al mes** en elúltimo año, y el **13%** de ellos **ha sufrido peticiones sexuales no deseadas en línea**.

Hay un aumento preocupante en el uso de **deepfakes** como herramienta de acoso cibernético entre adolescentes. La manipulación digital de imágenes y vídeos, posibilitada por tecnologías avanzadas de inteligencia artificial, se utiliza para crear contenido falso pero extremadamente realista, a menudo sexual o despectivo, con la intención de humillar y aislar a lasvíctimas. Las consecuencias psicológicas para los adolescentes afectados son devastadoras: ansiedad, depresión y conductas autolesivas.

consecuencias

- pérdida de autoestima, seguridad y confianza en los demás **75%**
- ansiedad social y ataques de pánico **47%**
- signos de aislamiento y distanciamiento de los compañeros **45%**
- dificultad para concentrarse y bajo rendimiento académico **28%**
- depresión **28%**
- miedo y rechazo a la escuela **24%**
- trastornos alimentarios **24%**
- autolesión **20%**

espacios percibidos como peligrosos

- **escuela 66%**
- **web 39%**

Para el **44% de las niñas, la calle es el lugar más peligroso** después de la escuela
y para el **44%** de quienes se definen como **no binarios los lugares más peligrosos son la calle y la familia**

Un enfoque integrado para combatir el ciberacoso, que combine intervenciones educativas, apoyo psicológico, innovaciones tecnológicas, un marco legislativo y de implementación adecuado y una colaboración sinérgica entre instituciones, familias, escuelas y plataformas digitales parecería necesario para combatir estos fenómenos, **PERO**

el 30% de los jóvenes entrevistados piensa que una mayor regulación no supondría ningún cambio en términos de protección.

Due piedi sinistri

de Isabella Salvetti

2016 - 6 minutos

MIRA

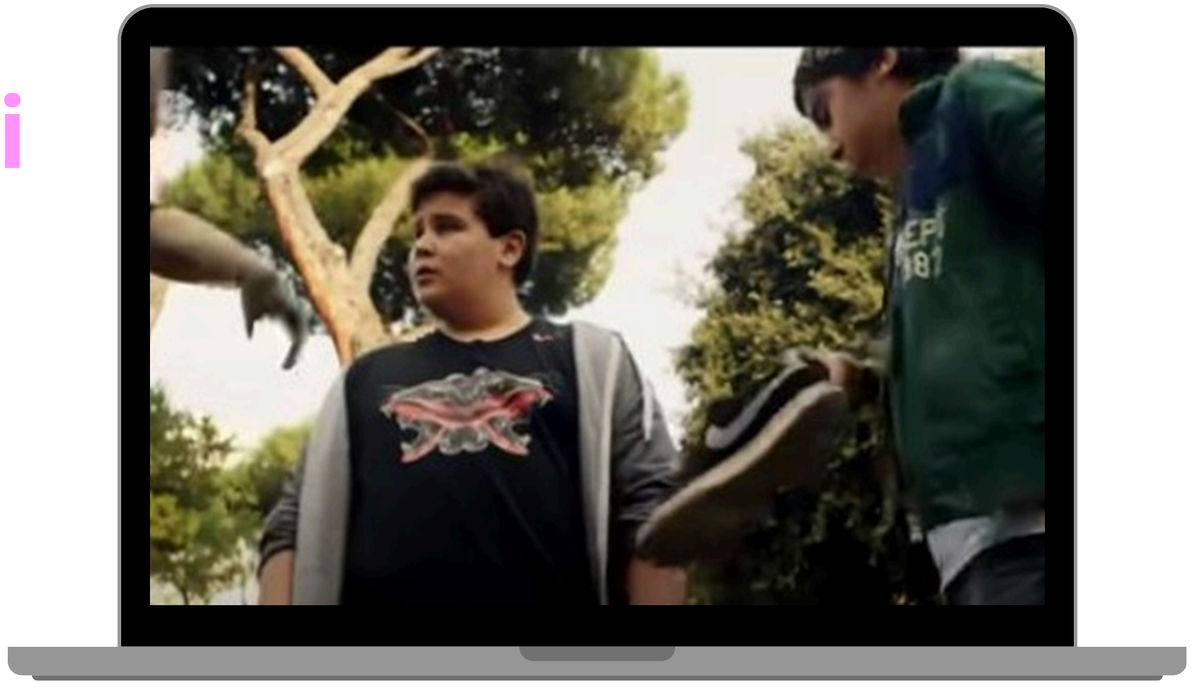

Acoso, discriminación y violencia de género

Los resultados de la encuesta UE

La encuesta de la UE sobre violencia de género realizada entre 2020 y 2024 por Eurostat, la Agencia de los Derechos Fundamentales de la Unión Europea (FRA) y el Instituto Europeo de Igualdad de Género (EIGE) muestra que **un tercio de las mujeres de la UE han sufrido violencia en el hogar, en el trabajo o en público, y el 40% de ellas son mujeres jóvenes.**

Prevalencia de la violencia: una de cada tres mujeres en la UE ha sufrido violencia física, violencia sexual o amenazas siendo adulta.

• **Violencia sexual y violación**: una de cada seis mujeres en la UE ha sufrido violencia sexual, incluida violación, cuando era adulta.

• **Violencia doméstica**: una de cada cinco mujeres ha sido víctima de violencia física o sexual por parte de su pareja, un familiar u otro miembro de la familia.

• **Acoso sexual en el lugar de trabajo**: una de cada tres mujeres ha sido víctima de acoso sexual en el lugar de trabajo. Entre las mujeres más jóvenes se registra un porcentaje mayor: dos de cada cinco han experimentado acoso sexual en el lugar de trabajo.

• **Denuncia de hechos de violencia**: aunque la mayoría de las mujeres que han sufrido violencia han hablado de ello con alguien cercana, una de cada cinco ha contactado con un centro sociosanitario y una de cada ocho ha presentado una denuncia ante la policía.

leer los datos

La encuesta europea plantea la siguiente pregunta: **¿Qué tan completos son los datos facilitados por cada país de Europa?** Un claro ejemplo es **Suecia**, con el **52,5% de mujeres víctimas de violencia,** muy por encima de la media europea y **el porcentaje más alto en la UE en el índice de igualdad, con más del 80%**. Este dato, aparentemente paradójico, describe **una realidad en la que existen las condiciones para denunciar** - y en consecuencia el porcentaje de víctimas resulta más alto.

leer los datos

Bulgaria y Polonia tienen porcentajes inferiores a la media, con un 11,9% para el primero y un 16,7% por ciento para el segundo. **Cifras sorprendentes** porque se han registrado **en dos países con políticas no favorables a los derechos de las mujeres**, como la ley polaca que criminaliza el aborto o la marcada oposición búlgara a la ratificación por parte de la UE del Convenio de Estambul.

En cuanto al **acoso sexual en el lugar de trabajo, Suecia registra un 55,4% de mujeres que lo sufren, mientras que en Bulgaria es del 12,2% y en Letonia del 11%**.

women will be silent no more

Otro dato alarmante es el bajo porcentaje de mujeres que denuncian la violencia, los abusos, el acoso - **13,9% en promedio** de la UE - **lo que atestigua grandes deficiencias por parte del sistema institucional y judicial para proteger a las víctimas; un entorno cultural y político discriminatorio y desfavorable para las mujeres y las personas no conformes, grandes carencias en el sistema de acogida y protección para poder denunciar.** Fundamentalmente **un ambiente cultural patriarcal que minimizando el problema protege a los autores de violencia,** abusos y discriminaciones.

Carteles durante una manifestación de *Ni Una Menos* en Italia
Credit: Tiziana Fabi / AFP

Las recomendaciones del Parlamento Europeo no son suficientes. **Para combatir estos abusos se nececita que**

- cada país asume el problema
- los datos se recopilen con transparencia para devolver el estado real
- se definan los términos del fenómeno de manera unánime entre los Paises
- el marco normativo se armonice y aplique universalmente
- se adopte un enfoque interseccional en la lectura de los fenómenos de abuso, acoso, violencia
- se apoyen las formas de lucha contra la violencia, el abuso y el acoso, las iniciativas de alfabetización digital y las campañas de sensibilización e información, especialmente si son autoorganizadas por las mujeres.

Cartografía feminista

3 minutos

MIRA

más allá de los estereotipos de género, contra toda discriminación

EPF
EUROPE
PLURAL
FEMININE